



2do Taller de Trabajo de la Comisión para Conservación y Desarrollo de Bahía Santa María

CRC, CI, UAS

2000

Cita:

Mexico, Sinaloa, Sanata Maria Bay, coastal management, Bahía Santa María, manejo costero

Para más información se ponen en contacto con: Pamela Rubinoff, Coastal Resources Center, Graduate School of Oceanography, University of Rhode Island. 220 South Ferry Road, Narragansett, RI 02882. Teléfono: 401.874.6224 Fax: 401.789.4670 Email: rubi@gso.uri.edu

Este proyecto (1998-2003) pretende la conservación de los recursos costeros críticos en México construyendo capacidad para las ONGs, Universidades, comunidades y otros usuarios claves públicos y privados, con ello promover un manejo integrado costero participativo y realizar la toma de decisiones. Esta publicación fue hecha posible a través del apoyo proporcionado por la Agencia estadounidense para la Oficina del Desarrollo Internacional de Ambiente y Oficina de Recursos Natural para Crecimiento Económico, Agricultura y Comercio bajo los términos del Acuerdo Cooperativo #PCE-A-00-95-0030-05.



Minuta del 2^{do} Taller de Trabajo de la Comisión para la Conservación y Desarrollo de Bahía Santa María.

Objetivos del Taller:

1. Informar a la Comisión para la Conservación y Desarrollo de Bahía Santa María (CCD) de los avances logrados por el grupo de Técnico Asesor y los apoyos que se darán a la Comisión, a su Consejo Ejecutivo y a los diferentes Grupos de Trabajo.
2. Definir la estructura y funcionamiento de la CCD y preparación de una agenda de trabajo para el periodo de Mayo-Julio.
3. Reiniciar el proceso de preparación del programa de Manejo de Bahía Santa María por lo Grupos de Trabajo.

Resultados

- i. Se procedió a tomar lista de los asistentes, encontrándose un total de 18 personas pertenecientes a la CCD y a sus diferentes Grupos de Trabajo, de un total de 24 miembros. En el [Cuadro 1](#) se enlistan las personas que acudieron al Taller.
- ii. El Lic. José Ángel Pérez Montoya, Secretario General del Ayuntamiento de Angostura, Sinaloa, procedió a inaugurar los trabajos.
 - 1.1 Armando Villalba Loera, Coordinador General de Conservación de Humedales del Programa Golfo de California, mencionó los avances logrados por el Grupo Técnico Asesor. Sobre esto, se entregaron dos discos compactos en los cuales se presenta la totalidad de avances hasta el momento, incluyendo los 4 reportes parciales, las coberturas proporcionadas por DUMAC, y los avances relacionados con el Sistema de Información Geográfica (SIG). Uno de los discos contiene el programa ArcExplorer, con el fin de que los integrantes de los equipos de trabajo puedan tener acceso a la información del SIG en cualquier PC.
 - 1.2 Posteriormente, Francisco Zamora del CECARENA. ITESM-Campus Guaymas, presentó los avances del Sistema de Información Geográfica para Bahía Santa María, utilizando el programa ArcExplorer, de tal forma que cada uno de los presentes en la reunión entendiera el procedimiento y lo puedan aplicar en sus propias computadoras. Además se les informó que en caso de cualquier problema pueden comunicarse o acudir a las oficinas de Conservation International A.C. ubicadas en la Ciudad de Culiacán.
 - 2.1 La definición de la estructura y funcionamiento de la CCD, corrió a cargo de Eladio Gaxiola, quedando de la siguiente manera:

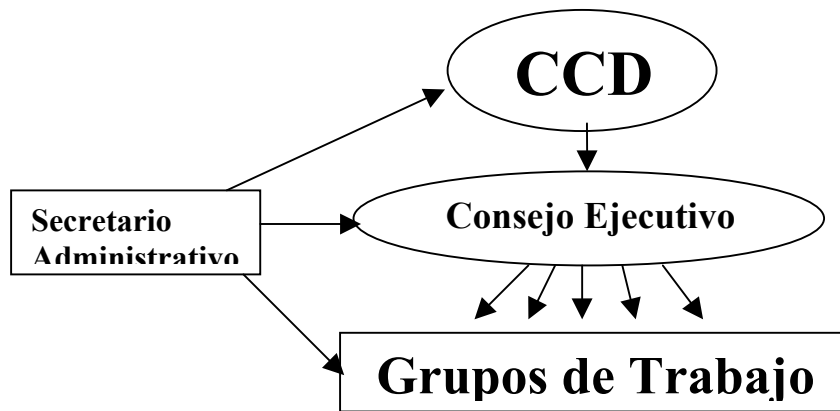

- 2.2 Se consideró la solicitud verbal que hiciera Ricardo Romero, Asesor de la Fed. de Soc. Coop. Pesqueras del Centro de Sinaloa, F.C.L., en el Taller anterior de formar parte del Consejo Ejecutivo de la CCD, quedando integrando este Consejo las siguientes personas:

Alberto Medrano, Ayuntamiento de Navolato
 Humberto Gómez Cruz, Ayuntamiento de Angostura
 Ricardo Romero, Fed. de Coop. Pesq. Del Centro de Sinaloa y
 Eladio Gaxiola, UAS

- 2.3 Se informó que Humberto Gurrola, de CI en Culiacán, actuará como Secretario Administrativo de la CCD, su Consejo Ejecutivo y sus Grupos de Trabajo. Tiene base en Calle Domingo Rubí 1483 Depto. 3, entre Río Sinaloa y J. de Dios Batís, Col. Guadalupe, Culiacán, Sin. Tel/Fax (67) 166316, e-mail: ciculiacan@cln.megared.net.mx. Su horario es de lunes a viernes de 10 a 14 horas.
- 2.4 Fue modificada la estructura inicial de los grupos de trabajo, en cuanto a sus integrantes se refiere, en el caso del grupo sierra del Tecomate- El Pinto también fue modificado el nombre del grupo. Los grupos de trabajo se presentan en el quedaron de acuerdo al [Cuadro 2](#).
- 2.5 Se tomó un acuerdo entre los integrantes de la Comisión de buscar oficializar ante los Cabildos el Proyecto Santa María; en este acuerdo el Consejo Ejecutivo se compromete a elaborar en la semana subsecuente al Taller un documento tipo resumen, en el que se expliquen los objetivos y metas del proyecto así como la participación de los municipios. El documento se entregará a los Regidores de Ecología de los municipios de Navolato y Angostura, quienes se lo deberán promover y presentarlo en reunión plenaria de Cabildo para su discusión y aprobación.
- 2.6 También se tomo el acuerdo de invitar a participar dentro de un grupo de trabajo a los CC. Tomas García y a Guillermo Galindo Reyes adscrito a la Facultad de Ciencias del Mar de la Universidad Autónoma de Sinaloa. El primero de ellos actualmente esta adscrito al grupo de trabajo IV correspondiente a Pesquerías y Acuicultura. En el segundo caso se procederá a invitar al Dr. Galindo de manera formal y por escrito para que se integre al grupo de trabajo que más se ajuste a su perfil académico.

- 2.7 Se comprometieron los grupos de trabajo a entregar a la brevedad posible los avances que se tienen hasta el momento de la realización del taller y de tomar muy seriamente el proceso de trabajo si son apoyados.
- 2.8 Se elaboró un calendario tentativo de trabajo para los meses de mayo a julio, en el cual se proponen las principales actividades de los grupos formados para cada asunto de manejo, así como los requerimientos económicos y de material para operar durante dicho periodo ([Cuadro 3](#)).
- 2.9 Finalmente, se acordó que el siguiente taller de trabajo de la Comisión para la conservación y Desarrollo de Bahía Santa María, se llevará a cabo en el mes de Julio, faltando definir el día.
- 3.1 Formando parte del material que se entregó en el Taller, se presentaron dos guías de cómo desarrollar los asuntos de manejo: el de Islas y el de Manglar. Don Robadue expuso el procedimiento a seguir y los grupos de trabajo presentes realizaron un ejercicio en grupo en torno a esto. Esta mecánica se deberá continuar en las siguientes reuniones de los grupos de trabajo hasta tener completa la información relevante a cada asunto de manejo. Los avances logrados serán entregados al Consejo Ejecutivo en la forma de una minuta después de cada reunión de los grupos de trabajo.
- 3.2 El apoyo para los gastos que generarán las reuniones de los grupos de trabajo deberá ser solicitados a Humberto Gurrola en la oficina de Culiacán con anticipación suficiente y deberán ser autorizados por el Consejo Ejecutivo. Se requiere que los gastos se comprueben con facturas a nombre de:

Conservation International México A.C.
Camino al Ajusco 124 1er. Piso
Fracc. Jardines en la Montaña
México, D.F.
R.F.C. CIM-900525-IEA

- 3.3 Para seguir solicitando gastos para las reuniones subsecuentes, se deberán tener justificados los gastos anteriores y se deberá haber entregado la minuta de la última reunión.

Sin más asuntos que tratar, se dio por terminada la reunión a las 16:45 horas del 12 de mayo de 2000.

A T E N T A M E N T E

El Consejo Ejecutivo de la Comisión para la Conservación y
Desarrollo de Bahía Santa María

Humberto Gómez

Eladio Gaxiola

Humberto Gurrola

CUADRO 1.- PARTICIPANTES EN EL 2º. TALLER DE TRABAJO DE LA COMISIÓN PARA LA CONSERVACIÓN Y DESARROLLO DE BAHÍA SANTA MARÍA, LA REFORMA, SIN., 12 DE MAYO DE 2000.

| Nombre | Institución | Tel/Fax | Dirección |
|-----------------------------------|------------------------------|---|--|
| Marco Antonio González Bernal | Esc. de Biología | 18- 18-75 | Halcon@uas.uasnet.mx |
| Cecilia del Rocío Hernández Celis | FUSBIO | 14-10-72 | Emilano Zapata #1046, Col. Ejidal, Cul. Sin. |
| Andrés Medina Chaidez Avelino | A.de Navolato | 7-09-35 | Navolato, Sinaloa |
| Gpe. Humberto Gurrola L. | C.I. Culiacan | 16-63-16 | Rubí 1483, Col. Gpe., Culiacán, Sinaloa. |
| Erik José Serrano Valle | FUSBIO | 16-87-04 | Animal01@lettera.net |
| José Ángel Pérez Montoya | A. de Angostura | 4-00-40 4-00-75 | |
| Rosario Bojórquez | Sindico de la Reforma | | Conocido La Reforma, Angostura, Sin. |
| Rigoberto Leyva | Regidor Angostura | | |
| Ricardo Mercado Ponce | Regidor Navolato | 01672 70933 0167 531353 01672 70219 | Rosales # 49 Nte. Nav. Sin. |
| J. Francisco Zamora Arroyo | ITESM- Guaymas | 6 2210364 6 2210136 6 2210243 | Fzamora@campus.gym.itesm.mx |
| Eladio Gaxiola | U.A.S | 67 13- 65-03 | |
| Armando Villalba Loera | C.I. | 69 825992 | Roosevelt #205, Col. Centro, Maz. Sin. |
| Donald Robadue Jr. | University of Rhode Island | 401 874-6224 401 874-6128 | Robadue@gso.sun1.gso.uri.edu |
| Silvano Castro López | Regidor Angostura | | |
| Hugo Burgueño | SEMARNAP | 67 13-32-96 67 13 -67-60 | |
| Roberto Hernández | C.N.A. | 17-96-69 73-17-56 | |
| Armando Chávez Durán | DR. OID CNA | 13-86-30 | |
| Humberto Gómez Cruz | A. de Angostura | 673 40040 | Conocido Angostura Sin |
| Manuel Efrén Sui Q. | PROYAN. UAS | 67 16-95-22 | J. Carrasco 132-6, Culiacán, Sinaloa |
| Guillermo Rodríguez | FACIMAR/CI | 69 828656 69 839368 | Calle 8 # 2010, Col Fovissste. Maz, Sin. |
| Nicolás Castañeda Lomas | U.A.S. | 01695 20159 | |
| José Alfredo Gallardo | PROYAN. UAS | 16-95-22 | J. Carrasco 132-6, Culiacán, Sinaloa |
| Concepción Angulo Higuera | Representante Comunitaria | 17-18-89 | Conocido Campo Pesq. Costa Azul. |
| Irma Bejarano León | Representante Comunitaria | 17-18-89 | Conocido Campo Pesq. Costa Azul. |
| David Sánchez Gutiérrez | Fed. Coop. Pesq. | 63-80-97 | |
| Adán Sánchez Espinoza | Pesca y acuac. A. de Nav. | 672 70933,35 y37 dir.70369 | Rosales # 49 Nte. Nav. |
| Gustavo Camacho Ureta | Protección civil de Navolato | 11-28-53 672 70228 | Rosales # 49 Nte. Nav. |

CUADRO 2.- GRUPOS DE TRABAJO

Grupo I. Hidrodinámica

| | |
|-----------------------------|---------------|
| Hugo Burgueño | SEMARNAP |
| Manuel E. Siu Quevedo | Proyan/UAS |
| Salvador Organista Sandoval | FACIMAR/UAS |
| Armando Villalba Loera | C.I. Mazatlán |

Grupo II. Calidad de Agua

| | |
|------------------------|-------------------|
| Octavio Espinoza López | SEMARNAP |
| Armando Chávez Durán | C.N.A. |
| Roberto Hernández | Distrito Agrícola |
| Margarita Soria | ONG'S |
| Gustavo Camacho | A. de Navolato |
| Isidro Osuna | FACIMAR/UAS |

Grupo III. Area de Manglar y Malacatayá, Sierra del Tecomate y de Ignacio Allende.

| | |
|-------------------------------|-----------------|
| Andrés Medina | A. de Navolato |
| Antonio Martínez | Gob. Edo. |
| Netzahualcóyotl Gutiérrez | Patolandia |
| José Alfredo Franco Gallardo | Proyan/UAS |
| Marco Antonio González Bernal | Esc. Biología |
| Veronica Montañó | A. de Navolato. |
| Gpe. Humberto Gurrola López | C.I. Culiacán |

Grupo IV. Pesquerías y Acuicultura.

| | |
|-------------------------|---------------------------------|
| Tomas García | SEMARNAP |
| Guillermo Rodríguez | FACIMAR/UAS |
| Adán Sánchez | A. de Navolato. |
| Concepción Angulo | Costa Azul |
| Sonia González López | |
| Irma Bejerano León | Costa Azul |
| Raymundo Raetiga | A. de Navolato |
| David Sánchez | Fed. Centro Sin. |
| Alfonso Sánchez | U. de P. Angel López Camacho |
| Nicolás Castañeda Lomas | FACIMAR/UAS |

Grupo V. Islas

| | |
|----------------------------|-----------------|
| Luis Miguel Flores Campaña | FACIMAR/UAS |
| Ana Luisa Figueroa | Islas del Golfo |
| Guillermo Rodríguez | FACIMAR/UAS |
| Irene Mariscal | A. de Navolato |

CUADRO 3.- CRONOGRAMA DE ACTIVIDADES Y REQUERIMIENTOS.

| Grupo I. Hidrodinámica | | |
|------------------------|----------------|---|
| Fecha | | Actividad |
| Mes | Trabajo | |
| Mayo y Junio | Fase operativa | Reunión cada 2° y 4° jueves de cada mes. |
| | | Reuniones posteriores para llevar a cabo lo relacionado con el esquema general de trabajo |
| | | Seguimiento a las propuestas de estudio sobre hidrodinámica con relación al Proyecto de Monitoreo Ecológico. |
| | Fase económica | Se requieren 2000 pesos para apoyo de transporte y gastos varios para una persona de Mazatlán, Culiacán y Angostura |

| Grupo II. Calidad del Agua | | |
|----------------------------|----------------|--|
| Fecha | | Actividad |
| Mes | Trabajo | |
| Mayo y Junio | Fase operativa | Reunión el Jueves 18 de mayo en el palacio municipal de Navolato a las 14:00. Y todos los jueves subsecuentes a partir de este jueves, el total de reuniones es de cuatro, también podrán realizarse en las oficinas de C.I Culiacán |
| | | El responsable del equipo es el Ing. Roberto Hernández. |
| | Fase económica | El material que se necesita son: Hojas blancas, Rotafolios, copias de documentos y 10 disquetes. Además se necesitan 200 pesos por reunión para los gastos de transporte. |

| Grupo III. Area de Manglar y Malacatayá, Sierra del Tecomate y de Ignacio Allende. | | |
|--|----------------|--|
| Fecha | | Actividad |
| Mes | Trabajo | |
| mayo y junio | Fase operativa | Reunión preliminar, para revisar documento BSM, a las 11:00 en el A. de Navolato. Además de realizarán reuniones cada 15 días en las cuales de desarrollarán los mecanismos de trabajo con base a las preguntas formuladas. Recorrido de reconocimiento del área de manglar y sierras de El Tecomate y de Ignacio Allende para identificar problemática. Con base a esto se propondrá a las autoridades Federales, Estatales y Municipales, una iniciativa de inspección y vigilancia en Bahía Santa María, con participación de ONGS. Locales y los pobladores de la Bahía. |
| | | Gastos de alimentación, hospedaje y gastos de vehículo, así como todo lo relacionado con materiales de papelería. |

| Grupo IV. Pesca y Acuicultura | | |
|-------------------------------|----------------|---|
| Fecha | | Actividad |
| Mes | Trabajo | |
| Mayo y Junio | Fase operativa | Se realizarán 3 reuniones al 15 de Julio, los días 26 de Mayo, 16 de Junio y 15 de julio en Navolato, La Reforma y Costa Azul respectivamente. En esta última se presentará el borrador del asunto de manejo. |
| | Fase económica | Se necesita para cada reunión la cantidad de 2500, de los cuales 1600 son para el traslado, 800 para alimentación y 100 pesos para papelería y copias. El total para laborar es de 7500 pesos. |

| Grupo V. Islas | | |
|-----------------|----------------|--|
| Fecha | | Actividad |
| Mes | Trabajo | |
| Mayo a Junio | Fase operativa | Pendiente, ya que no acudieron representantes del grupo al taller. |
| | Fase económica | Pendiente, ya que no acudieron representantes del grupo al taller. |